

Po dvouleté covidové pauze se opět rozeběhnul společenský život. Setkávat se na akcích konečně můžeme bez omezení, a proto si z široké nabídky dubnových pořadů nenechte ujít ani ledenickou májku

ZE ZASEDÁNÍ RADY MĚSTYSE LEDENICE

Ze zasedání Rady městyse Ledenice ze dne 28. 2. 2022

Rada městyse projednala a schválila:

- finanční pomoc Ukrajině ve výši 100.000 Kč. Finanční dar bude poskytnut prostřednictvím neziskové organizace „Charita České Budějovice „Charita pro Ukrajinu“ na účet č. 55660022/0800 s v. s. 104.

Ze zasedání Rady městyse Ledenice ze dne 9. 3. 2022

Rada městyse projednala a schválila:

- smlouvu č. CB-001030075398/002-FIRA o smlouvě budoucí o zřízení věcného břemene na pozemek parc. č. 3625/1 v k. ú. Ledenice s firmou EG.D a. s., pro stavbu „Ledenice, K 3627/7 - úprava NN“ za cenu 2.000 Kč bez DPH
- pozemek parc. č. 2527/3 v k. ú. Zborov s firmou EG.D a. s., pro stavbu „Zborov č.p. 53 a 93 - VN, TS a NN“ za cenu 2.000 Kč bez DPH (z toho 1.000 Kč pro Městys Ledenice jako spoluvlastníka 1/2)
- smlouvu o zřízení věcného břemene č. CB-014330064225/001-DVK na pozemek parc. č. 4649/3 v k.ú. Ledenice s firmou EG.D a.s., pro stavbu „Ledenice, K 1/1 - úprava NN“ za cenu 1.000 Kč bez DPH.

- smlouvu č. CB-001030072937/001-ASE o smlouvě budoucí o zřízení věcného břemene na pozemky parc. č. 1158, 4609/3 a 4609/9 v k. ú. Ledenice s firmou EG.D a. s., pro stavbu „Ledenice Zdržek - přeložka NN“ za cenu 13.200 Kč bez DPH
- smlouvu č. CB-001030074878/001-FIRA o smlouvě budoucí o zřízení věcného břemene na pozemek parc. č. 3920/277 v k. ú. Ledenice s firmou EG.D a. s., pro stavbu „Ledenice, 5. května, garáže - NN“ za cenu 2.000 Kč bez DPH.
- výsledek výběrového řízení na zakázku malého rozsahu „Oprava povrchu ulice F. Sládka, Ledenice - veřejné osvětlení“ a doporučuje starostovi s vybranou firmou Elektromontáže a opravy uzavřít smlouvu o dílo.
- smlouvu o zřízení věcného břemene č. CB-014330066344/001-DVK na pozemky parc. č. 2263/2 a 2270/7 v k. ú. Zborov s firmou EG.D a. s., pro stavbu „Ohrazeníčko K/2263/1 - NN připojení“ za cenu 3.100 Kč bez DPH.

Rada městyse projednala:

- žádost o vyjádření k předložené projektové dokumentaci na akci „Novostavba rodinného domu s garáží“ v k. ú. Ledenice, parc. č.

pokračování na str. 2

Zapište si do diáře...

**8. a 9. 4. pátek a sobota
VELIKONOČNÍ VÝSTAVA**

**9. 4. sobota
Výlet do Novohradských hor
DOLNÍ TICHÁ**

**10. 4. neděle
JÍZDA ZRUČNOSTI**

**15. 4. pátek
VELIKONOČNÍ
BADMINTONOVÝ TURNAJ**

**22. 4. pátek
FARNÍ PLES**

**26. 4. úterý
Divadelní představení
MŮJ SLUHA SATURNIN**

**30. 4. sobota
TRADIČNÍ
LEDENICKÁ MÁJKA**

**5. 5. čtvrtek
Koncert ke Dni matek**

více info uvnitř čísla

Starosta městyse svolává

**XXIV. veřejné zasedání
Zastupitelstva
městyse Ledenice,**

**které se koná
ve středu 20. dubna 2022
od 18 hodin v zasedací místnosti
Úřadu městyse Ledenice**

**VELIKONOČNÍ
PRODEJ RYB**

V pátek 15. 4. 2022

**od 9.00 do 11.00 bude probíhat
Velikonoční prodej kapra ze sádky
pod hrází rybníka Lazny.**

Prodávát se bude živá ryba bez možnosti vykuchání (pouze zabít). Ledenický kapr je příjemné zpestření velikonočního menu.

Budeme se těšit.

ZE ZASEDÁNÍ RADY MĚSTYSE LEDENICE

pokračování ze str. 1

- 3920/224, parc.č. st. 118 a parc. č. 3908 - dotčené stavbou hlavní, parc. č. 4627/1 - dotčen dopravním napojením a parc. č. 3920/24, 3920/1, 3909/3 a 3909/4 - dotčené bezpečnostním přepadem a souhlasí s dopravním napojením i se stavbou samotnou, včetně doprovodných staveb.
- žádost o souhlas se stavbou „Novostavba domovních přípojek na parc. č. 3700/3 a 3700/4 v k. ú. Ledenice“ a souhlasí s navrženou situací.
 - žádost o vyjádření k projektovému návrhu stavby „Ledenice, Zdržek - přeložka NN“ a souhlasí s vedením a rozmístěním el. prvků dle zákresu v účelové mapě s polohopisem.
 - žádost o vyjádření k projektovému návrhu stavby „Ledenice, 5. května, garáže - NN“ a souhlasí s vedením a rozmístěním el. prvků dle zákresu v účelové mapě s polohopisem.
 - žádost o vyjádření k projektovému návrhu stavby „Ledenice ZTV Zalinská - VN, TS a NN“ a souhlasí s vedením a rozmístěním el. prvků dle zákresu v účelové mapě s polohopisem.
 - vyjádření k projektovému návrhu stavby „Ledenice Na Vrchách - přeložka NN“ a souhlasí s vedením a rozmístěním el. prvků dle zákresu v účelové mapě s polohopisem.
 - žádost neziskové organizace Česká maltéžská pomoc o poskytnutí finančního příspěvku na rok 2022 na doprovázení dětí a mládeže s postižením do speciálních škol a školských zařízení v Českých Budějovicích. V současné době službu využívá 1 klient z Ledenic. Rada městyse schválila poskytnutí příspěvku ve výši 15.000 Kč.
 - nabídku na pronájem objektu pohostinství Ledenická hospoda na adrese Ledenice, Náměstí č.p. 68 za účelem provozování hostinské činnosti a schválila nového provozovatele - obchodní firmu JiČe s.r.o zastoupenou Jiřím Čepelou, České Budějovice. Pronájem se sjednává od 1. 5. 2022. Rada městyse pověřuje starostu podpisem nájemní smlouvy s vybraným uchazečem.
 - žádost o vydání stanoviska k projektové dokumentaci stavby „Novostavba rodinného domu, k. ú. Zborov“ a souhlasí:
 - s uložení a realizací nové gravitační splaškové kanalizační přípojky na pozemku p. č. 2438/2 v majetku městyse Ledenice,
 - s připojením pozemku p. č. 2153/1 pomocí nového sjezdu na místní komunikaci p. č. 2438/2 v majetku městyse Ledenice,
 - s navrženou stavbou rodinného domu,
 - s navrženou stavbou s podchodem novostavby tlakové splaškové kanalizační přípojky.
 - žádost neziskové organizace Zdravotní klaun, o. p. s. o finanční dar z rozpočtu obce na rok 2022 a souhlasí s poskytnutím příspěvku ve výši 2000 Kč.
 - Smlouvu o výpůjčce nemovité věci č. 4923/C/2022-HMSO C/CB/2021/9350 na pozemek parc. č. 1121/3, druh pozemku: ostatní plocha, způsob využití: pohřebiště od Úřadu pro zastupování státu ve věcech majetkových a souhlasí s jejím zněním.

Rada městyse projednala a neschválila:

- vypsání výběrového řízení na ředitele ZŠ, MŠ a ZUŠ Ledenice na další šestileté období.

POMÁHÁME UKRAJINĚ

Na pomoc válkou zmítané Ukrajině se připravujeme i v Ledenicích a k pomoci se spontánně připojují i ledeničtí občané. K 31. březnu (aktualizováno po uzávěrce) bylo v rodinách Ledenických občanů a občanů přilehlých osad ubytováno 26 ukrajinských uprchlíků.

V březnovém Ledenickém zpravodaji jsme ve spolupráci s Římskokatolickou farností Ledenice zveřejnili formulář a výzvu dobrovolníkům na specifikaci nabízené pomoci. Zájem nás velmi překvapil.

Pod náporom silného přílivu uprchlíků stanovil Krajský úřad v Českých Budějovicích minimální počty ubytovacích kapacit v jednotlivých obcích kraje. Ledenicím byla stanovena kvóta 34 osob. Městys Ledenice ve spolupráci se svými dobrovolnými hasičskými sbory vytipoval místa, kde by bylo možné utečence ubytovat. Jsou to budovy hasičských zbrojnic v Ledenicích, Ohrazeníčku a Zborově. Volba padla na tyto objekty především z důvodů vyhovujícího sociálního zařízení a dobré možnosti vytápění.

„V současné chvíli bychom okamžitě mohli na provizorních lůžkách ubytovat 17 osob. V případě většího přílivu uprchlíků budeme kapacitu ve spolupráci s krajským úřadem navyšovat,“ řekl starosta Jiří Beneda.

K vyjádření o začlenění dětí do společnosti jsme požádali ředitele školy Mgr. Vladislava Šestáka: „Ukrajinské děti již začínají přicházet i do naší školy. Čtyři žáci jsou v základní škole a v mateřské škole dvě. I když komunikace není jednoduchá (s dětmi se mluví česky, anglicky i rusky, v nejnútnejších případech se používá překladáč), snaha je velká na všech stranách. Ve škole jsme pro ně zřídili i doučování a malou výhodu máme v tom, že v našem sboru je učitelka, která již má zkušenosti s integrováním cizinců do české společnosti. Velmi hezky mezi sebe nové spolužáky přijaly i naše děti.“

Pro občany, kteří pomáhají, ale i pro uprchlíky je na webových stránkách městyse Ledenice [www.ledenice.cz](http://www ledenice.cz) zřízena karta Pomoc Ukrajině, na které naleznete odkazy a kontakty, které by mohli příchozí potřebovat. Vše je v českém jazyce i v ukrajinštině.

jk

Městys Ledenice přijme pracovníka na místo TECHNICKÝ PRACOVNÍK ÚDRŽBY OBCE

Požadavky :

- řidičský průkaz skupiny B + traktor
- schopnost vykonávat práci s motorovou pilou, křovinořezem, sekačkou apod.
- údržbářská zručnost
- bezúhonnost
- samostatnost
- časová flexibilita
- práce na kompostárně

Místo výkonu práce: katastr obce Ledenice

Písemné přihlášky zašlete nebo osobně předejte do pondělí 25. dubna 2022
Úřad městyse, Náměstí 89, 373 11 Ledenice

Další informace Helena Paulová, tel. č. 389 604 752
e-mail: pam@ou.ledenice.cz

Nabízíme:

- 5. platová třída
- stabilní zaměstnání
- smlouva na dobu neurčitou
- nástup dle dohody

KOMPOSTÁRNA

areál údržby městyse Ledenice
v ulici Zdržek

ZMĚNA PROVOZNÍ DOBY

Sobota: 16–18 h (v listopadu 15–17)

Velkoobjemový kontejner
pro uskladnění zahradního odpadu
je u areálu kompostárny
k dispozici neustále.

OZNAMOVÁNÍ PLÁNOVANÝCH ODSTÁVEK ELEKTŘINY BUDE PRO OBČANY RYCHLEJŠÍ A EFEKTIVNĚJŠÍ

Plakátky, které značily části ulic, kde nepůjde elektřina kvůli opravám nebo dalších jiným pracím na rozvoji a modernizaci distribuční sítě, zmizely. Od 1. září 2021 změnila společnost EG.D na části svého distribučního území způsob, jakým informuje zákazníky o plánovaných odstávkách elektrické energie.

„Rozhodli jsme se sjednotit způsob, jakým budeme ohlašovat plánované odstávky elektřiny. Zvolili jsme přitom tu nejjednodušší, nejrychlejší a neekologičtější možnost a tím je elektronické oznámení.“ vysvětluje Lukáš Svoboda z oblastního managementu společnosti EG.D.

Tato změna se od září týká celých jižních Čech a podstatné části Kraje Vysočina. „Právě v těchto lokalitách jsme doteď kromě elektronických informací v datových schránkách vylepovali i informační letáky,“ dodává Miroslav Točín z oblastního managementu.

Služba Distribuce24 je bezplatná a poskytuje nejen informace o plánované odstávce elektřiny.

Po zaregistrování na portálu Distribuce24 zde zákazníci najdou svá odběrná místa. Ve svém účtu si nastaví kontaktní údaje, na které pak budeme ještě zvlášť posílat informace o odstávkách, poruchách nebo servisních pracích.

Zaregistrovat do portálu se dá jednoduše na webu www.egd.cz/d24, stačí si vybrat možnost, které jim nejvíce vyhovují. K uvedené registraci pak stačí pouze několik základních údajů, které najdete na faktuře za elektřinu. Pro snadnější přístup k registraci pomůže i letáček s QR kódem, který Vás na danou stránku přímo navede.

Případné dotazy na info@egd.cz nebo na 800 22 55 77.

Informace naleznete i na webových stránkách městyse Ledenice:

- [https://www.ledenice.cz/oznameni-o-preruseni-dodavky-elektricke-energie](https://www ledenice.cz/oznameni-o-preruseni-dodavky-elektricke-energie)
- nebo v aplikaci Česká obec.

Dáme vám vědět o každé plánované odstávce elektřiny

Rádi byste se o každé odstávce naplánované pro vaše odběrné místo dozvěděli přes SMS, e-mail nebo zprávu do datové schránky? Registrujte se do portálu Distribuce24 a jednoduše si vyberte ty možnosti, které vám nejlépe vyhovují. Stačí vám k tomu několik základních údajů, které najdete na faktuře.

Pro ověření výpadku použijte naši mobilní aplikaci.

portal.distribuce24.cz

ČLEN SKUPINY E.ON

Aplikace Česká Obec

Ověřené a aktuální informace
přímo ve Vašem mobilu

BUŘTY PRO KRÁLE

V neděli 8. května od 15. hodin bude v Ledenicích na hřišti u Mlejňáku připraveno setkání pro všechny, kdo pomáhají s pořádáním Tříkrálové sbírky v Ledenicích. Srdečně zveme všechny koleďníky, jejich rodiče, vedoucí skupinek i ty, kdo by se k nám chtěli v příštím roce připojit. Kromě opékání buřtů se můžete těšit na zábavné hry, fotbalový zápas či tradiční přetahování lanem. L. Kohoutová a A. Pixová



Ilustrační foto – ze setkání v roce 2019



JARNÍ ÚKLID ODPADKŮ KOLEM ZBOROVA

Slunečná sobota 26. března patřila ve Zborově k tradičnímu uklízení odpadků. Více jak desetiletá tradice si našla oblibu u velké části občanů Zborova a těší mě i zájem chatařů. Za slunného dopoledne se sešla téměř třicítka lidí, mezi nimi i spousta dětí, kterým není lhostejný nepořádek kolem jejich obce. Úkolem bylo vysbírání odpadků v silničních příkopech na všech příjezdových cestách do Zborova plus malé černé skládky. Každá z pěti skupin dostala přidělený úsek a tři řidiči čtyřkolek zajišťovali svoz odpadků v pytlích na sběrné místo. Letos jsme také objížďeli remízky kolem polí směrem ke Srubci, jelikož se stavebním rozvojem jsou k nám nafoukávány plastové obaly stavebních materiálů. Tak jsme zase o něco krásnější, ekologičtější, ale zejména nás těší, že se pořád najde někdo, kdo rád přiloží ruku ke společné práci, která má nějaký viditelný výsledek. To můžete posoudit na přiložené fotografiích, kde je vyfoceno místo s nasbíranými odpadky. Děkuji všem, kteří se chovají ekologicky a všem, kteří rádi přiloží ruku k dobré věci.

Michal Vazač, předseda osadního výboru



Marešova divadelní společnost
uvádí

Můj sluha Saturnin

Na motivy knihy Zdeňka Jirotky upravil: Miroslav Mareš - Režie: Lukáš Pečenka

ÚTERÝ 26. 4. 2022 od 19 h

Divadelní sál Ledenice Vstupné 100 Kč

**Předprodej vstupenek od 21. 3.
v Drogerii U Žaludů Ledenice**

Projekt je spolufinancován statutárním městem České Budějovice a Jihočeským krajem Jihočeský kraj

Rorýsi obecní brázdí nebe nad Ledenicemi

Již mnoho let můžete rorýse pozorovat přímo v centru Ledenic, protože k hnízdění si pravidelně vybírají kostelní věž a půdu školní budovy. Půda školy je ptákům těžce přístupná. Hnízdící páry se potýkají s velkými ztrátami při vyvádění mláďat, mnohým se z půdy nepodaří odlétnout a uhynou zde. Charakteristické pro tento druh stěhovavých ptáků je to, že jakmile mláďata jednou vylétnou z hnízda, již se do něj nevrátí. Několik dní s rodiči létají po okolí a poté se hned vydávají na cestu do zimoviště.

I rorýsi obecní, stejně jako všechny volně žijící druhy ptáků u nás jsou chráněni zákonem č. 114/1992 Sb. o ochraně přírody a krajiny ve znění pozdějších předpisů. Podle § 50 tohoto zákona a podle přílohy III vyhlášky č. 395/1992 Sb., která je jeho prováděcím předpisem, je rorýs zařazen mezi druhy zvláště chráněné v kategorii ohrožený. I proto se městy Ledenice rozhodl usnadnit rorýsům hnízdění. Možná, že jste si již všimli nainstalovaných dvou kusů ptačích budek na základní škole – viz foto. To je první počín. Další čtyři budky natřeli žáci základní školy při pracovním vyučování a budou také umístěny na školní budově.

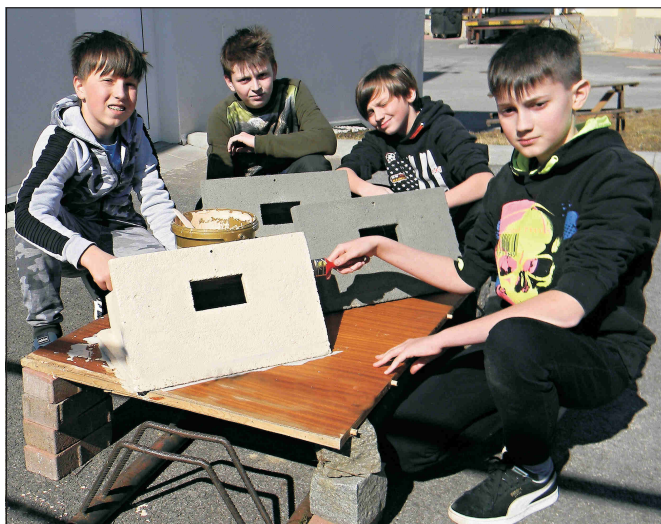

Přelom dubna a května je čas, kdy se rorýsi vrací ze zimoviště v jižní Africe a tak i my budeme moci pozorovat, jestli se budky zaplní a zda v červenci vyvedou první mláďe z nových domův.

jk

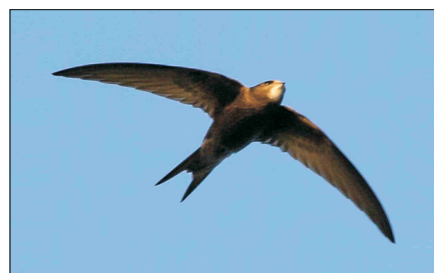

KANALIZAČNÍ SÍŤ V LEDENICÍCH

Před delší dobou jsem našim čtenářům slíbil, že něco málo napíšu o systému odvádění splaškových odpadních vod v Ledenicích a jejich likvidaci, abych některým z vás objasnil komplikovaný systém kanalizační sítě v Ledenicích. Loni jsem popisoval nově vybudovaný oddílný kanalizační systém v Zalinách, kde se odděleně odvádí splašková voda na čistírnu odpadních vod (ČOV) a čistá (dešťová) voda do recipientů (rybníků) či vodotečí (potoků). Na základě tohoto se pak nemusí navrhovat a poté i pokládat velké dimenze kanalizačních sběračů, ale i samotná velikost ČOV je menší. Tento oddílný kanalizační systém realizujeme u nových plánovaných (kanalizace a ČOV Ohrazení, chodník Zalinská, dostavba kanalizace v lokalitě Hrad) a realizovaných akcí (kanalizace a ČOV Zborov a Zaliny, Mysletínská ulice, zóna technické vybavenosti Za školou, chodník ke hřbitovu). Bohužel ve staré zástavbě je to složitější a ne vždy proveditelné. A tady se dostávám k původnímu jednotnému kanalizačnímu systému v Ledenicích. Mnozí z vás si pamatují, jak se tento kanalizační systém budoval. Nějakou výstavbu prováděli odborné firmy a něco z toho se provádělo v „akcích Z“, kde někdo někde sehnal kanalizační potrubí a to se pak použilo do silničních příkopů, stok mezi domy či JZD zapůjčilo bagr a udělala se kanalizace v nové místě. Přiznejme si, že můžeme být rádi, že to tenkrát ti lidé udělali. Sice ne vždy to byla dobrovolná a odborná činnost, ale udělali kus práce pro své okolí a minimalizovali tak zápach linoucí se z otevřených stok a z jejich práce a potu těžíme doposavad. Tento jednotný kanali-

zační systém už odpradána pobírá jak splaškové odpadní vody z nemovitostí, tak i dešťové vody, někde drenáže či potůčky. Na základě toho se pak dimenze potrubí na kanalizační síti Ledenice pohybuje od DN 200 do DN 1000 (průměr kanalizačního potrubí je tedy od 20 cm do 1 m) dle umístění po spádu území. Za bezdeštného stavu, v období, kdy netají sněhy a není zvodnělé území, proudí směs splašků z nemovitostí a těchto vod směrem na ČOV Ledenice. Ovšem v případě, že se ke splaškům připojí silný déšť nebo tající sněhy, dochází k zahlcení kanalizace, která nemá šanci veškerou tuto odpadní vodu pojmout. Nepobrala by jí ani samotná čistírna a hrozilo by její doslovné vypláchnutí, proto jsou na této jednotné kanalizační síti vybudovány odlehčovací komory (OK). Tyto OK chrání kanalizační soustavu před hydraulickým přetížením a odpadní vodu, kterou nelze převést na ČOV, „odlehčuje“ (odvádí) do vodoteče. V Ledenicích je těchto odlehčovacích komor celkem 8 a je nutné zdůraznit, že jejich funkce by měla být v provozu jen při silnějších deštích. Jednoduché vysvětlení jejich funkce je takové, že jakmile nastoupá hladina do určité výše, začne voda přepadat přes přelivovou hranu a dochází k odlehčování. Každá tato odlehčovací komora musí mít vodoprávní povolení a nelze jí bez povolení osadit na kanalizační síti.

Ne celá kanalizační síť a v ní proudící odpadní vody jsou převedeny na ČOV Ledenice. Jsou místa, kde je to problematické zejména z důvodů protispádu kanalizace či překonání údolí a vodotečí. V Ledenicích

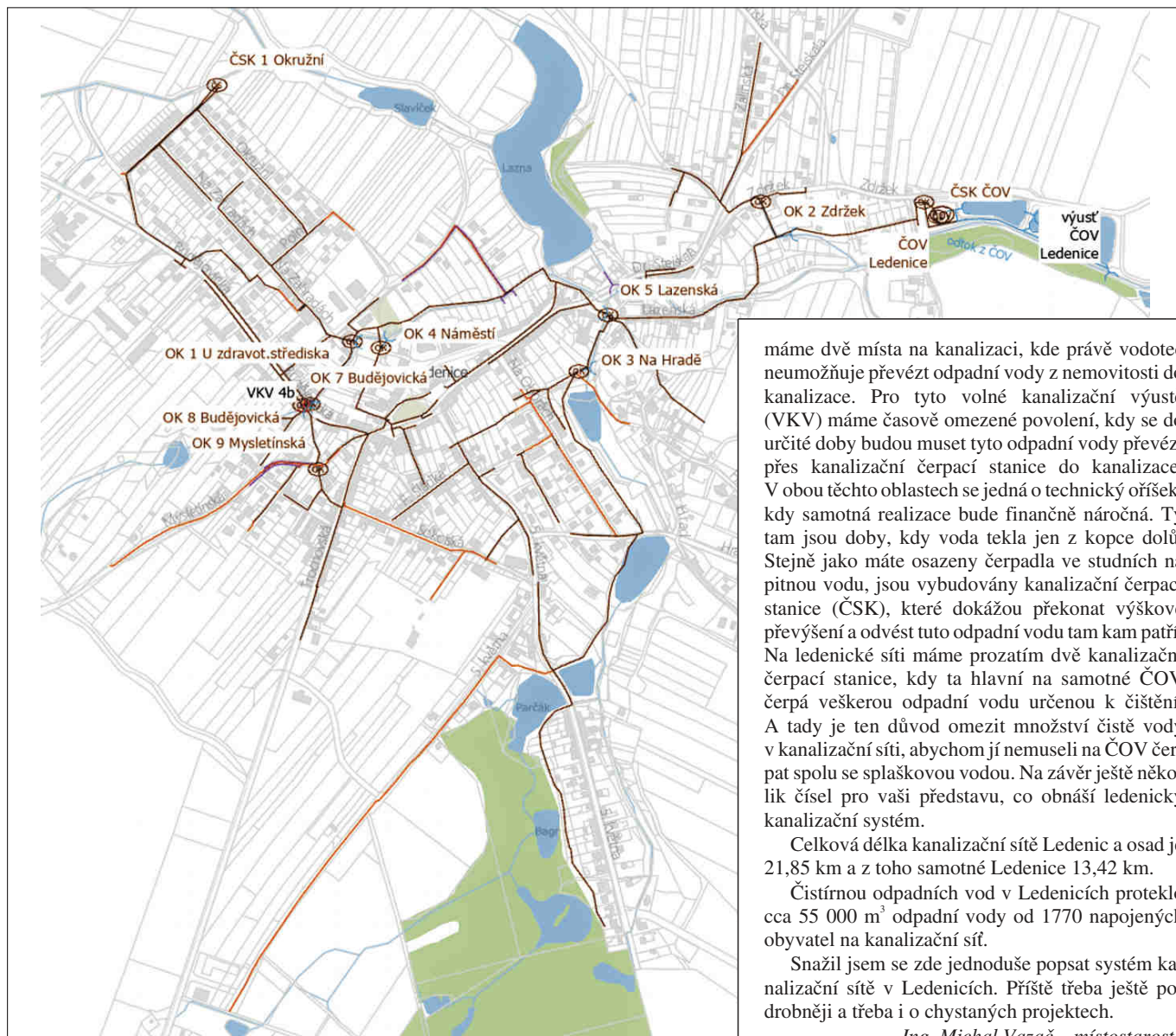

máme dvě místa na kanalizaci, kde právě vodoteč neumožňuje převést odpadní vody z nemovitostí do kanalizace. Pro tyto volné kanalizační výústě (VKV) máme časově omezené povolení, kdy se do určité doby budov muset tyto odpadní vody převést přes kanalizační čerpací stanice do kanalizace. V obou těchto oblastech se jedná o technický oříšek, kdy samotná realizace bude finančně náročná. Ty tam jsou doby, kdy voda tekla jen z kopce dolů. Stejně jako máte osazeny čerpadla ve studních na pitnou vodu, jsou vybudovány kanalizační čerpací stanice (ČSK), které dokážou překonat výškové převýšení a odvést tuto odpadní vodu tam kam patří. Na ledenické síti máme prozatím dvě kanalizační čerpací stanice, kdy ta hlavní na samotné ČOV čerpá veškerou odpadní vodu určenou k čištění. A tady je ten důvod omezit množství čisté vody v kanalizační síti, abychom jí nemuseli na ČOV čerpat spolu se splaškovou vodou. Na závěr ještě několik čísel pro vaši představu, co obnáší ledenický kanalizační systém.

Celková délka kanalizační sítě Ledenic a osad je 21,85 km a z toho samotné Ledenice 13,42 km.

Čistírnu odpadních vod v Ledenicích proteklo cca 55 000 m³ odpadní vody od 1770 napojených obyvatel na kanalizační síť.

Snažil jsem se zde jednoduše popsat systém kanalizační sítě v Ledenicích. Příště třeba ještě podrobněji a třeba i o chystaných projektech.

Ing. Michal Vazač – místostarosta

TANDEMOVÁ VÝUKA německého jazyka

Dne 7. 3. 2022 se žáci 7., 8. a 9. ročníku zúčastnili česko-německé jazykové animace zrealizované koordinačním centrem Tandem. Během 45 minut si každá třída vyzkoušela řadu aktivit a her v německém jazyce pod vedením zkušené animátorky. Žáci si zábavným způsobem prohloubili již získané jazykové znalosti. Všichni žáci se aktivně zapojili a užili si krásnou hodinu.

Ing. Tereza Plevová



Jaro v mateřské škole...

Hurá, je jaro! A s tím spojené tolik pěkného! Sluníčko nás bude více lákat být venku, budeme chodit pozorovat všechny ty změny kolem nás. Už teď se nám líbí, že při běhání venku nám zpívají ptáčky své jarní písničky a že v zahrádkách na nás vyukují první jarní kytičky. Moc se z toho radujeme.

Ve školce nás čeká spousta věcí, ale ještě stále vzpomínáme na proběhlý masopustní karneval, na práci s keramickou hlínou, na povídání o zvířátkách, která za námi přijela až ze Zooparku Na Hrádečku.

Jelikož je březen, „měsíc knihy“, byli jsme moc rádi, že po dvou dlouhých „kovidových“ letech nás v místní knihovně přivítala paní Jana Fraňková. Všechny děti si mohly prohlédnout prostory knihovny, některé děti v ní byly úplně poprvé. Už víme, co je potřeba, abychom do knihovny mohli vzít i mamku s taškou, jak se v knihovně chovat, jak se starat o půjčené knížky. Spoustu krásných knížek jsme si také mohli prohlédnout. Moc děkujeme paní knihovnici za její čas a ochotu.

Tento měsíc přivítáme v naší školce zaměstnankyně Ekocentra Casiopeia ČB. Větší děti budou kompostovat se žížalkou Julií. Dozví se o jejich kamarádech z půdy, budou vědět, co se odehrává na kompostu, co do něj patří. Dozví se o bioodpadu, zahrají si hry a z hlíny si vyrobí vlastní žížalku. Menší děti budou „kouzlit“ s ovocnými stromy. Dozví se o jejich proměnách během celého roku, budou hrát hry ze života kouzelné jablůňky a ochutnají sladké křížaly.

A co nás ještě čeká?

Budeme se starat o náš školní záhon a těšit se z toho, co nám na něm vyroste. Už teď se těšíme na všechna divadélka, co k nám přijedou s pohádkami. Pojedeme na výlet, také se podíváme na hvězdy a planety, zdoláme velikonoční výpravu, budeme sportovat s trenérkou malých fotbalistů. Oslavíme svátek maminek, Den dětí. Ve spolupráci se ZŠ budeme tvořit u příležitosti Dne Země. Rozloučíme se s předškoláky. Budeme vědět, jak bezpečně strávit letní prázdniny, ale hlavně se celý ten čas budeme těšit do školky – na kamarády, na paní učitelky, na společně strávené chvíle, protože spokojené a šťastné dítě je naší prioritou!

Za kolektiv dětí a učitelek MŠ Ledenice Ivana Martínková



Sluníčka se učí třídit věci na kompost



Pejsci se těší na Masopust

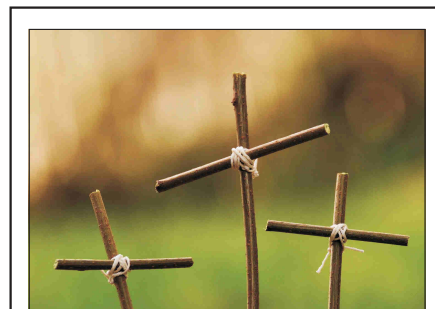

VELIKONOCE 2022 V KOSTELE SV. VAVŘINCE

Ledenická farnost srdečně zve k prožití velikonočních bohoslužeb:

- 10. dubna – Květná neděle
– mše svatá od 9.30 h
- 14. dubna – Zelený čtvrtek
– mše svatá na památku poslední večeře Páně od 18.00 h
- 15. dubna – Velký pátek
– památka umučení Páně od 18.00 h
- 16. dubna – Bílá sobota
– velikonoční vigilie od 20.00 h
- 17. dubna – Slavnost zmrtvýchvstání Páně – mše svatá od 9.30 h
- 18. dubna – Pondělí velikonoční
– mše svatá od 9.30 h

INFORMACE K PŘIJÍMÁNÍ DĚTÍ DO MATEŘSKÉ ŠKOLY V LEDENICÍCH NA ŠKOLNÍ ROK 2022–2023

Zápis dětí do Mateřské školy v Ledenicích pro školní rok 2022–2023 proběhne formou **online zápisu v době od 19. 4. do 3. 5.**, a dle epidemiologické situace následně s **osobní účastí v kanceláři MŠ (vchod A).**

Veškeré informace a instrukce k zápisu do MŠ naleznete před jeho zahájením na www stránkách školy (www.skolaledenice.cz).

**Kontakt: 602 763 312, 387 995 201,
email – skolkavedouci@zs.ledenice.cz**

Rozhodnutí o přijetí

Nebude se doručovat zákonným zástupcům dítěte, ale bude oznámeno zveřejněním seznamu přijatých uchazečů pod přiděleným registračním číslem s výsledkem řízení u každého uchazeče. Tento seznam bude dne 13. 5. zveřejněn na internetových stránkách školy Ledence (www.skolaledenice.cz) a na vstupních dveřích vchodu A do budovy MŠ Ledence.

Rozhodnutí o nepřijetí

Bude se oznamovat písemně, do vlastních rukou zákonného zástupce dítěte do 30 dnů od ukončení přijímacího řízení.

Kritéria pro přijímání dětí k předškolnímu vzdělávání v MŠ Ledence ve školním roce 2022–2023:

1. Děti k povinnému předškolnímu vzdělávání s trvalým pobytem ve spádové oblasti městyse Ledence podle § 34, odstavce 1 zákona č. 561/2004 Sb. v platném znění (dětí, které dovrší k 31. 8. 2022 pět let a děti s odkladem školní docházky).
2. Děti, které dovrší k 31. 8. 2022 tři let věku k pravidelné celodenní docházce s trvalým pobytem ve spádové oblasti městyse Ledence.
3. Ostatní děti s trvalým pobytem ve spádové oblasti městyse Ledence k pravidelné celodenní docházce.
4. Ostatní děti, které nemají trvalý pobyt ve spádové oblasti městyse Ledence k pravidelné celodenní docházce.

Při rozhodování o přijetí v bodě 3. bude postupováno podle data narození dětí, tj. od nejstarších k nejmladším do naplnění kapacity mateřské školy – přednost má starší dítě.

Podle bodu 4. bude při rozhodování o přijetí postupováno v případě, že budou přijaty všechny děti podle bodu 1., 2., a 3. a nebude naplněna kapacita mateřské školy.

Při přijímání dětí k předškolnímu vzdělávání je třeba dodržet podmínky stanovené zvláštním právním předpisem – předškolní zařízení může přijmout pouze dítě, které se podrobilo stanoveným pravidelným očkovaním, má doklad, že je proti nákaze imunní nebo se nemůže očkování podrobit pro trvalou kontraindikaci (§ 50 zákona č. 258/2000 Sb., o ochraně veřejného zdraví, ve znění pozdějších předpisů). Tato podmínka se netýká dětí, na něž se vztahuje povinné předškolní vzdělávání.

O přijetí dítěte se speciálními vzdělávacími potřebami rozhodne ředitel školy na základě písemného vyjádření školského poradenského zařízení, popřípadě také registrujícího lékaře.

Dítě může být přijato k předškolnímu vzdělávání i v průběhu školního roku v případě volné kapacity školy.

Doplňující kritéria:

- opakovaná žádost o přijetí dítěte do MŠ
- opakované zrušení přijetí dítěte k předškolnímu vzdělávání
- výdělečná činnost rodičů (zaměstnání, OSVČ, ÚP, prezenčně studující)
- sociální potřebnost (zákonný zástupce doloží příslušné doklady)

Dle §34a Školského zákona je zákonný zástupce dítěte povinen přihlásit k zápisu k předškolnímu vzdělávání dítě, které dovrší k 31. 8. 2022 pět let věku a dítě s odkladem povinné školní docházky.

Podmínky docházky do MŠ Ledence

1. Platit pravidelně předepsanou úplatu.
2. Dodržovat školní řád.
3. Dbát na pravidelnost docházky.
4. V případě delší absence dítěte do MŠ z jiných důvodů než zdravotních bude s rodiči jednáno o ukončení docházky dítěte a jeho vyřazení z evidence.

Doporučení, jak pomoci svému dítěti ke spokojeně prožitému pobytu ve škole:

- včas odbourejte pleny, nočníky, dudlíky, kojenecké láhve, odsávačky rýmy a kočárky
- naučte dítě smrkat, jíst lžící, pít z hrnečku, kousat, utřít si ruce do ručnicku, používat WC
- trénujte oblékání a svlékání, obouvání a zouvání
- učte dítě být aspoň chvíli denně bez maminky nebo tatínka
- naučte dítě v rodině dodržovat pravidelnou dobu spánku (po obědě) a jídla (u stolu a vsedě)
- chodte na procházky

Vstup do mateřské školy je první velkou změnou v životě dítěte, a čím snazší mu ho vytvoříte, tím bude dítě v mateřské škole spokojenější. Proto je důležité pomoci svým dětem tuto první velkou životní změnu usnadnit. Snažte se je vše, dle našeho doporučení, naučit včas před nástupem do mateřské školy. Pomoci vám může náš Adaptační program, zveřejněný na stránkách školy. Kolektiv učitelek udělá maximum pro to, aby se děti v mateřské škole cítily co nejlépe a těšily se do ní, ale základ je v rodičích. Nebojte se s námi komunikovat, jde nám přeci o společnou věc a tou jsou rozzářené dětské oči, úsměvy, spokojenost a nadšení dětí z prožitků v naší škole. Těšíme se na Vás.

Mgr. Petra Čedíková, vedoucí MŠ



Koťátka v knihovně



Ježečci si povídají o kouzelné jablůnce

SPOLEČENSKÁ KRONIKA

Naposledy jsme se rozloučili:

- ♦ s panem Petrem Novákem z Ledenic, zemřel dne 2. 3. ve věku 59 let.



Děkujeme všem přátelům a známým za účast na posledním rozloučení s panem Petrem Novákem z Ledenic, které se konalo v pondělí 7. března 2022 v kostele sv. Vavřince v Ledenicích.

Rovněž děkujeme za projevenou soustrast a květinové dary.

zarmoucená rodina

ZO SPCCH BORO VANY – LEDENICE

V měsíci dubnu slaví své 85. jubileum naše dlouholetá členka, paní Marie Žočkova z DPS v Borovanech. Je velmi šikovná a pilná, na naše výstavy nám poskytuje své rukodělné výrobky. Byla také členkou Klubu tradic v Borovanech a zde se zapojila do kurzu keramiky, kde vytvářela pěkné věci, mimo jiné velmi hezké betlémy, které potěšily děti až na Moravě.

Za její příspěvní do naší ZO svými výrobky na výstavy jí děkujeme a za členy přejeme: *Maruško, není přece naší vinou, že nám roky tak rychle plynou, měj vždy úsměv na tváři, nemysli při tom na stáří.*

- Zveme členy a občany na **Velikonoční výstavu 8. a 9. dubna do Ledenic „U Králů“**. Rádi vás po dvouleté přestávce uvidíme a určitě posedíme u kávy či grogu s dobrým pečivem od našich pekařek.
- **Členská výroční schůze se koná 29. dubna od 14 hod. v Ledenicích „U Králů“**. Hostem bude člen OV SPCCH, je zajištěno občerstvení a hudba. Kdo nezaplátil členský příspěvek, může tak učinit na schůzi.
- Zájem o rekondice do Spáleného Pořtí a Chlumu u Třeboně je možné nahlásit pí Himlové nebo pí Votrubové. Přihlášky s možností zaplacení budou předány zájemcům asi v květnu.
- Je možno se přihlásit na jednodenní výlet 28. května. Cena 250 Kč, obsahuje vstupy a dopravu.

za ZO předsedkyně Jarmila Himlová

KDE ZASAHovali LEDENIČTÍ HASIČI

- 29. 1. technická pomoc – uvolněný obrubník ve vozovce na kruhovém objezdu
- 10. 2. požár komína Lednice
- 17. 2. technická pomoc – strom na silnici směrem k Bestu
- 28. 2. požár – hranice dřeva v Ohrazení
- 10. 3. ostatní mimořádné události – transport uprchlíků (první zásah nového požárního automobilu)
- 14. 3. požár – sklad materiálu a tráva u Vlčovic
- 19. 3. požár lesa u Střížova
- 23. 3. požár – Slavosovice

LEDENICKÝ PĚVECKÝ SBOR hledá nové zpěvačky a zpěváky do všech hlasových skupin

Předchozí zkušenost se sborovým zpěvem je vítána – není však podmínkou.

Věk a ani znalost not nerozhodují.

Důležitá je především láska ke zpěvu a k hudbě vůbec.

**Zájemci se mohou přihlásit u sbormistra
Ing. Jaroslava Korčáka na mob. 606 066 531**

BESEDA SE SPISOVATELKOU



vatelka dětských knih Eliška Mauelová. Dlouho působila v Dánsku. Psát knihy byl její sen, který se jí vyplnil.

Přijela žákům 1.–3. tříd představit své publikace. Děti zaujala hezkými ilustracemi. Seznámila žáky s postavami z knihy „Příběhy paní Vilemíny“. Přečetla několik úryvků a odpověděla na všechny dotazy. Prvníáčci jí dokonce nakreslili ilustraci k jejímu novému příběhu „Potemníček hrabavý“, ke kterému ještě sama autorka nevytvořila žádný obrázek. Knihy Elišky Mauelové jsou k zapůjčení v místní knihovně.

Děkujeme paní Fraňkové (knihovnici) za připravení místnosti pro besedu.

Mgr. Marie Petrášová

Březen je měsícem knihy. Snad i proto v úterý 15. 3. 2022 naši školu navštívila spisovatelka

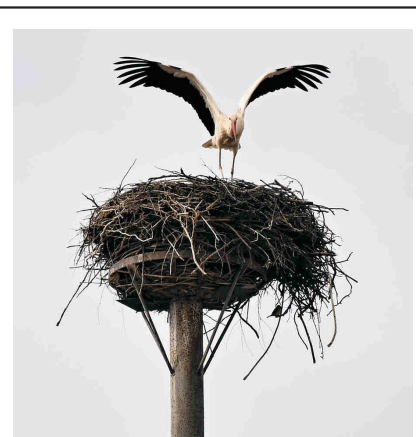

Již 7. března byl ledenickými pozorovateli zaznamenán první přilet čápa na hnízdo. Ten jakoby si hnízdo zkontroloval a na pár dní odletěl pryč. Vrátil se 10. března a od tohoto dne je hnízdo stále obsazené. Dne 22. března byla na hnízdě zaznamenána již i samice a dokonce snad proběhlo i první páření.

Uzávěrka dalšího vydání Ledenického zpravodaje je v pondělí 25. dubna 2022.

Své příspěvky můžete zasílat na adresu: Městys Lednice, podatelna, Náměstí 89, 373 11 Lednice, nebo na e-mail: kultura@ledenice.cz. Cena inzerce je 3,75 Kč/cm² + DPH.

RADOSTICKÝ MASOPUST

V sobotu 26. února 2022 se v Radosticích konal tradiční masopust. Z místního pohostinství vyšla mládenecká koleda položit věnec k pomníku padlých za 1. a 2. světové války a požádat osadního starostu o povolení k průvodu. Potom se vydala na obchůzku po vesnici, následovaná s mírným odstupem dámskou slaměnou koledou. První maskou byli protagonisté nového televizního pořadu Výměna manželek speciál, aneb manželky zůstávají, zbytek rodiny se stěhuje. Producent, zneuznaný rocker, se snažil do každého domu nastěhovat manžela Frantu, syna Pepíka a tchyni. Za nimi se velkou rychlostí řítily bob naší olympijské reprezentace.

Každý si mohl zkusit, jak do něj naskočit, nebo se mohl uplatnit v curlingu a zkusit štěstí při střelbě na hokejovou branku. Třetí maskou byli vojáci, kteří se snažili do armády verbovat nejen muže, ale i ženy například jako kuchařky nebo masérky, samozřejmě k pěšímu pluku. Za proměnlivého a chladného počasí celé maskární procesí obešlo všechny domy, ve kterých bylo očekáváno.

Po návratu do pohostinství se rozproučila merenda, na které skvělá kapela S. A. M. rozparádila všechny zúčastněné, tančili jsme až do rána.

Těšíme se na příště: 18. února 2023.

za SDH Radostice jednatelka Romana Havlová



Maškarní ples

Ledeničtí baráčníci děkují všem zúčastněným za opět vydařený maškarní bál, pořádaný v sobotu 26. března. Po delší pauze jsme tuto akci s obavami připravovali, ale nakonec se ukázalo, že k nám všichni rádi chodí. Proto velký dík všem maskám za pestrou a veselou podívanou, všem ostatním za milou, přátelskou a rozvernou atmosféru. Sponzorům a dárcům díky za četné dary do tomboly! Městysí Ledenice děkujeme za propůjčení sokolovny, její výzdobu, přípravu a nelehký úklid.

Jsmo velice rádi, že se vše podařilo a mohli jsme se opět sejít. Doufáme, že nám už nic nepřekazí naše plány a budeme se moci společně pobavit příští rok 11. února na „maškarním“.

Díky a na shledanou.

za ledenické baráčnický Marie Kudrnová
autor fotografií Ivana Kudrnová



K POUČENÍ I ZÁBAVĚ

Roháček

a b c d e f g

1.							
2.							
3.							
4.							
5.							
6.							
7.							

- Tajenka
- Patříci muži
- Německy velbloud
- Indická směs koření
- Dativ (3. pád) od zájmena „my“
- Římskými číslicemi 51
- Značka pro litr

- Chemická značka uranu
- Zkratka pro životní prostředí
- Pomůcka k zavěšování
- Jinak
- Křestní jméno Šebrleho
- Kombinéza, ochranný oblek
- Autor středověké veršované kroniky

Tajenkou je název ukrajinského města, ve kterém ledenický rodák Štěpán Čábela (1896–1920) sloužil jako četník, zemřel tam a je tam i pohřben.

Řešení najdete na str. 17.

Připravuje jic



PROGRAM ROZVOJE VENKOVA – AVÍZO VÝZVY Č. 7

MAS Sdružení Růže z. s. vyhlásí 7. výzvu MAS v souladu se Strategií CLLD pro území MAS Sdružení Růže na období 2014–2020 schválenou Ministerstvem místního rozvoje ČR a ŘO Programu rozvoje venkova

Termín vyhlášení výzvy je plánován na duben 2022 a příjem žádostí bude upřesněn dle aktuálního vyhlášení výzvy.

Zažádat si o dotaci mohou opět nejen podnikatelé na rozvoj svých aktivit, zemědělci, ale i obce. Projekty mohou být zaměřeny např. na pořízení strojů, technologií, vybavení provozoven, stavební obnovu i nákup nemovitosti či užitkového vozu. MAS plánuje vyhlášení těchto Fichí:

Číslo Fiche	Název Fiche	Vazba Fiche na článek Nařízení EP a Rady (EU) č. 1305/2013	Alokace (Kč) pro 7. výzvu PRV
F1	Investice do zemědělských podniků	Článek 17, odstavec 1., písmeno a)	1 240 000,-
F2	Investice do nezemědělských činností	Článek 19, odstavec 1., písmeno b)	2 797 000,-
F4	Neproduktivní investice v lesích	Článek 25	3 001 000,-
F7	Obnova vesnic	Článek 20 Základní služby a obnova vesnic ve venkovských oblastech; písmeno: a) Veřejná prostranství v obcích f) Kulturní a spolková zařízení včetně knihoven	8 140 500,-

alokace se mohou změnit dle aktuálního čerpání

Fiche	Způsobitelné výdaje
F1 Zemědělci	stavby, stroje, technologie pro živočišnou, rostlinnou a školkařskou produkci; nákup nemovitosti
F4 Podnikatelé	stavební obnova či nová výstavba provozovny, pořízení strojů, technologií a dalšího vybavení sloužícího pro nezemědělskou činnost (nákup zařízení) v souvislosti s projektem; doplňující výdaje jako součást projektu (úprava povrchů, náklady na výstavbu odstavných a parkovacích stání, oplocení, nákup a výsadba doprovodné zeleně); nákup nemovitosti
F7 Rekreační funkce lesa	opatření k posílení rekreační funkce lesa, značení, výstavba a rekonstrukce stezek pro turisty (do šíře 2 metrů), značení významných přírodních prvků, výstavba herních a naučných prvků, fitness prvků, zřizování odpočinkových stanovišť, přístřešků, informačních tabulí, závor, zařízení k odkládání odpadků, nákup pozemku a opatření k zajištění bezpečnosti návštěvníků lesa (mostky, lávky, zábradlí, stupně)
F9 Obnova vesnic	<p>Veřejná prostranství v obcích Podpořena budou pouze tato veřejná prostranství: náměstí, návsi, tržiště, navazující prostranství obecního úřadu, pošty, kostela, hřbitova, železniční stanice a dalších objektů občanské vybavenosti, které jsou ve vlastnictví obce. Podpora poskytována v režimu nezakládající veřejnou podporu.</p> <p>Dotaci lze poskytnout na následující investiční výdaje: 1) vytváření/rekonstrukce veřejných prostranství obce zejména úprava povrchů (včetně zatravnění), osvětlení, oplocení a venkovní mobiliář (lavičky, venkovní stoly, odpadkové koše, veřejné WC, psí záchody, stojany na kola, zábradlí, úřední desky, informační panely, orientační mapy, plakátovací plochy, rozcestníky, pomníky, květináče, přístřešky do 25 m² zastavěné plochy), 2) vodní prvky (kašny, fontány, pítka a ptačí napajedla či koupadla) a další solitérní prvky sloužící k dotvoření celkového charakteru veřejného prostranství 3) herní prvky 4) doplňující výdaje jako součást projektu (parkoviště, parkovací stání, odstavné a manipulační plochy) - tvoří maximálně 30% výdajů, ze kterých je stanovena dotace 5) nákup nemovitosti</p> <p>Kulturní a spolková zařízení včetně knihoven Podpora zahrnuje investice do staveb a vybavení pro kulturní a spolkovou činnost (obecní, kulturní, spolkové a víceúčelové domy, společenské, koncertní a divadelní sály, kina, klubovny, sokolovny a orlovny) včetně obecních knihoven. Podpora poskytována v režimu de minimis. Nezpůsobitelnými výdaji jsou hřiště a prostory sloužící pro sportovní aktivity.</p> <p>Dotaci lze poskytnout na následující výdaje: 1) rekonstrukce/obnova/rozšíření kulturního a spolkového zařízení i příslušného zázemí (šatny, umývárny, toalety, sklady a technické místnosti) včetně obecních knihoven⁸³ 2) nové stavby kulturního a spolkového zařízení i příslušného zázemí (šatny, umývárny, toalety, sklady a technické místnosti) 3) pořízení technologií a dalšího vybavení pro kulturní a spolkovou činnost včetně obecních knihoven⁸⁷ 4) mobilní zařízení pro kulturní či spolkové akce pro veřejnost – mobilní přístřešky (velkokapacitní stany, party stany, nůžkové stany, apod.), pódia včetně zastřešení, pívni sety, mobilní toalety, ozvučovací, osvětlovací a projekční technika a vybavení 5) doplňující výdaje jako součást projektu (úprava povrchů, výstavba odstavných ploch a parkovacích stání, oplocení, venkovní mobiliář, informační tabule, zabezpečovací prvky, kuchyňky či kuchyňské kouty včetně základního vybavení⁸⁴) - tvoří maximálně 30% výdajů, ze kterých je stanovena dotace 6) nákup nemovitosti</p> <p>Dotace se nevztahuje na nákup knih apod., ale pouze na výstavbu/obnovu včetně základního vybavení.</p>

Předpokládáme, že příjem žádostí o dotaci bude probíhat v dubnu 2022. Je však nutné, aby každý žadatel byl registrován v portálu farmáře (<http://eagri.cz/public/web/mze/farmer/portal-farmare-pro-nove-uzivatele/zadost-o-pristup-na-portal-eagri.html>).

V průběhu vyhlášení výzvy proběhne seminář pro žadatele, své záměry však můžete konzultovat již nyní. V případě dotazů se na nás neváhejte obrátit.

Věříme, že i díky Vám půjdou dané prostředky přesně tam, kde jsou nejvíce potřeba.

Ing. Magdalena Chytrová
manažer MAS Sdružení Růže z. s.
mob. 608 608 334
chytrova.magda@gmail.com

KOMUNITNÍ ENERGETIKA NA ÚZEMÍ MAS

MAS Sdružení Růže z. s. se hlásí k novému pojetí udržitelné výroby a spotřeby energií na svém území. Chápeme energii jako jeden z regionálních produktů, v kterém budeme podporovat co největší soběstačnost. Komunitní energetika se jeví jako jedna z cest.

Jsmo členem platformy komunitní energetiky při NS MAS ČR. Rádi Vám pomůžeme s konzultací projektových záměrů, vznikem energetických společenstev či družstev (máme pro Vás připraveny vzorové zakládací dokumenty, inspirativní příklady).

Více informací naleznete na:
www.mas.sdruzeniruhe.cz
(v sekci OSTATNÍ ČINNOST)
www.rescoop.eu

Zajímá Vás téma? Spojte se s námi!

Ing. Magdalena Chytrová,
manažer MAS Sdružení Růže z. s.
mob. 608 608 334;
chytrova.magda@gmail.com

LEDENICKÉ STŘÍLENÍ

Kde jsme přede dvěma lety skončili, tam jsme letos navázali...

Poslední dva roky se ani ledenické střelby nekonaly. Proto přípravy letošního ročníku provázely obavy, zda si soutěž pořád najde své příznivce. A nakonec se ukázalo, že obavy byly zbytečné.

Stejně jako v roce 2019 si přišlo ze vzduchové pušky zastřílet 100 účastníků. V dopoledních dětských kategoriích do 15 let bylo 41 soutěžících a odpoledne přišlo 59 dospěláků, mužů i žen. Nechyběli ani pravidelní hosté z Čížkrajce, kteří snad nevynechali jediný ročník.

Jako každý rok, tak i letos se čekalo, zda poslední vítěz obhájí pohár. A ani tentokrát se to nepodařilo. Po napínavém vyhlášení byl absolutním vítězem s největším počtem bodů vyhlášen Jiří Čech. I on patří k pravidelným střelcům a své vítězství si náležitě užíval. Gratulujeme!

Naše ledenická soutěž by se ale nemohla uskutečnit bez velké pomoci ostatních. Tím máme na mysli pomoc ledenických hasičů a hasiček, kteří celý den pomáhali dětem a ženám s bezpečnou manipulací se zbraní (nabíjení, posouvání terčů a mnohdy i vysvětlení úplného základu míření a držení pušky), ale také obstarali evidenci soutěžících, sčítání výsledků, vyhodnocení atd. Organizaci střelby a bezpečnost si rozdělili pan Vlášek s panem Šestákem. Nelehká a nejdůležitější role hlavního rozhodčího již tradičně připadla panu Vaňkovi. A u obcerstvení výjimečně zaskočily ženy z TJ Sokol Ledenice a povedlo se jim to skvěle.

Jaroslava Křížová a Jiří Hinterhölz

Výsledky:

Kategorie A, B – maximální nástřel 100 b

(terč o velikosti 15,5 cm, vzdálenost 7 m)

Kategorie C až G – maximální nástřel 150 b

(terč o velikosti 8,5 cm, vzdálenost 10 m)

kategorie A – děti do 9 let

1. Dominik Daniel (85 b)
2. Ema Macháčková (77 b)
3. Jiří Kadleček (69 b)

kategorie B – děti do 12 let

1. Petr Jindra (92 bodů)
2. Jan Petráš (90 b)
3. Miloslav Uhlíř (87 b)

kategorie C – mládež do 15 let

1. Jana Křížová (110 b)
2. Martin Pučalík (97 b)
3. Marie Petrášová (96 b)

kategorie D – ženy do 45 let

1. Veronika Pecková (125 b)
2. Marie Švejnová (105 b)
3. Michaela Pecková (105 b)

kategorie E – muži do 45 let

1. Jiří Čech (131 b) absolutní vítěz
2. Matěj Bednář (123 b)
3. Aleš Duda ml. (120 b)

kategorie F – ženy nad 45 let

1. Ivana Pecková (114 b)
2. Romana Sabó (108 b)
3. Jana Hartová (92 b)

kategorie G – muži nad 45 let

1. Jiří Volf (127 b)
2. Vladislav Šesták (120 b)
3. Milan Dvořák (115 b)

Místní knihovna Ledenice

Pro děti a mládež:

Eliška Mauleová Příběhy paní Vilemíny

Kubík a autíčko

Lucinka, Kubík a miminko

Lucinka a kouzelná zvířátka

Helena Štáchová To nejlepší z Hurvínků

Jana Olivová Zraněné labuťátko

Jan Lebeda

Medulínek a vlašovička Jůlinka

Martin Vopěnka

Sofinka a záhadné zvířátko

Pro dospělé čtenáře:

Karla Kubíková Hájovna

Mirka Zlatníková Marie Terezie

Kateřina Karolová Odbočka v lesích

Luke Gamble Zvěrolékař a spol.

Zvěrolékař v divočině

Marie Nikolai Čokoládovna

Čokoládovna – Zlatá léta

Dona Douglas Sestřičky a zuřící válka

Anne Jacobs Ostrov tisíce hvězd

Nora Roberts Skleněný ostrov

Sandra Brown Lest

Mélissa da Costa Adresa naděje

Kateřina Ramil Háčkujeme pro miminka

UPOZORĚNÍ PRO ČTENÁŘE:
Od čtvrtka 14. do čtvrtka 21. 4. 2022
DOVOLENÁ



Nejlepší ženy a nejlepší muži. Chvilka napětí před vyhlášením absolutního vítěze soutěže. Pro rok 2022 se jím stal Jiří Čech



Putovní pohár – cena pro vítěze



Lesní mateřská škola na dosah dětem z Ledenic!

Spolek DOMA V LESE od září 2018 provozuje na Srubci svou druhou pobočku lesní mateřské školy a nabízí místa pro nové lesní dobrodruhy! Zázemí školky se nachází na pomezí Dobré Vody a Srubce v krásné přírodní lokalitě Švajce a je z Ledenic dobře dostupné autem. Srubecká pobočka je určena dětem již od dvou let věku, které tak mohou celoročně využívat možnost předškolního vzdělávání ve věkově smíšené třídě (2-6 let) uprostřed přírody, hrát si, objevovat a radovat se z pohybu na čerstvém vzduchu. Školka je v rejstříku MŠMT a předškoláci si tak zde mohou splnit svůj povinný předškolní rok. Momentálně probíhá přihlašování k zápisu na příští školní rok a přijmout děti je

možné také v průběhu celého roku dle volné kapacity, a to na 5, 3 (po-st) nebo 2 dny (čt-pá) v týdnu. Během července a srpna spolek nabízí na Srubci využití lesních příměstských táborů, které zároveň probíhají již tradičně na pobočce v Třísově a nově také v zázemí Svobodné základní školy v Libníči. Letos tak proběhne celkem deset turnusů a každý má originální téma-děti tak prožijí nejen dobrodružný týden v lese, ale navíc je čeká třeba cesta do vesmíru, indiánský týden nebo cesta kolem světa! Podrobné informace nejen o lesní školce na Srubci, ale i ostatních aktivitách spolku, naleznete na webu www.domavlese.cz nebo na facebooku.

Mgr. Žaneta Tesařová



JARO ZVE VEN KAŽDÉHO Z NÁS

V polovině dubna nás čeká oslava Velikonoc. Nejvýznamnější křesťanský svátek, období lidových tradic spojených s vítáním jara. Začínají být teplejší dny, které přímo vybízejí k tomu vyrazit ven. Lidé ve vyšším seniorském věku se z důvodu horší pohyblivosti a nestability často sami na procházku obávají vyrazit. Rodina za nimi přichází až v podvečer po práci a to už bývá zase chladno. Někdy si lidé představují, že pečovatelky vykonávají jen nejnütnější činnosti a procházka ven, že je nadstandard, na který nezbyvá čas. Opak je pravdou!

Procházka je báječnou cestou ke zlepšení nálady. Můžete na ní potkat známé. Podívat se do blízkého okolí. Příjemně se unavíte a budete překvapeni, jak se vám bude večer snadno usínat. Pečovatelky pravidelně a rády se seniory na procházku ven vyrazí. Kdo se již necítí jistý v chůzi, může celou cestu jet na invalidním vozíku. Paní pečovatelka jej vždy přiveze s sebou. Nezástávejte proto ve svých bytech, osmělte se a vyrazte (třeba jednou týdně) ven. Na slunce, mezi lidi. Uvidíte, pocítíte změnu.

Pečovatelká služba samozřejmě dochází i do domácností, kde žijí seniory, kteří už ven vyjít nemohou. Pečující osobě tam dopomáhají s hygienou, mohou přinést nákup, uklidit nebo střídají pečující, když si potřebují vyřídit pochůzky a jiné. Péče může být poskytována dlouhodobě, nebo i jen nárazově, jak je právě potřeba.

Služba je hrazená a pro její kompenzaci je určen tzv. příspěvek na péči. Nárok na příspěvek má osoba, která z důvodu dlouhodobě nepříznivého zdravotního stavu potřebuje pomoc jiné fyzické osoby při zvládnutí základních životních potřeb. Při posuzování stupně závislosti osoby se hodnotí pohyblivost, orientace, komunikace, stravování, oblékání a další činnosti běžného dne. Z příspěvku na péči si pak příjemce hradí pomoc, kterou mu může poskytovat osoba blízká, asistent sociální péče nebo sociální služba. Žádost o příspěvek na péči se podává u příslušného Úřadu práce ČR – Ledenice spadají pod kontaktní pracoviště v Českých Budějovicích.

Pro další informace se na nás neváhejte obrátit na tel. číslo 399 499 936, e-mailem: info@archaborovany.cz a nebo osobně na adrese Žižkovo nám. 149 v Borovanech (bývalá národní škola).

M. Poláková

Veselé Velikonoce přeje kolektiv pečovatelské služby Archa



Pečovatelká služba
ARCHA

Seniorům v domácnosti denně zajišťujeme:

- Péče o vlastní osobu (oblékání, podání jídla a pití, péče o vlasy a nehty...)
- Pomoc při osobní hygieně (ve vaně, na lůžku, se sprchovací židlí)
- Základní chod domácnosti (úklid, nákup, praní a žehlení prádla, příprava topení...)
- Doprovod a dovoz (k lékaři, na poštu, na vycházky, kulturní akce...)
- Sociální poradenství
- Zapůjčení kompenzačních pomůcek

Pro bližší informace nás kontaktujte na telefonním čísle:
777 62 09 73 nebo 399 499 936
www.archaborovany.cz

"Dny jako u baulnce."

Městys Ledenice, ZŠ, ZUŠ a MŠ Ledenice
a ZO SPCCH Borovany-Ledenice,
Vás srdečně zvou na

VELIKONOČNÍ VÝSTAVU

Pátek 8. 4. a sobota 9. 4. od 9 do 17 h
sál U Králů Ledenice
vstupné dobrovolné

NAZARET

Středisko Husitské diakonie Borovany

Dne 9. 3. 2022 se konal první turnaj Jihočeské ligy v integrované Boccii – IX. ročník, který organizuje Arpida, centrum pro rehabilitaci osob se zdravotním postižením. Dvoutou odmlkou způsobenou covidovými opatřeními naši Borovanští Borci využili na maximum, pilně trénovali a ladili formu, což se projevilo na výsledcích. Naše družstvo, ve složení Radek Klabouch, Marek Masák, Michal Šrám a Václav Walker Suchopár vybojovalo v první lize krásné druhé místo a má skvěle nakročeno do celkového bodového hodnocení.

Je ale víc než jisté, že Boccia zdaleka není jen o bodových výsledcích. Výjimečné na ní je, že ji mohou hrát jak lidé s těžkým hendikepem, tak lidé zdraví. Mohou se potkávat lidé z různých center, navazovat přátelství, zkoušet nové věci, učit se být samostatnější... Toto celé je takové vykročení z jejich zaběhlého životního stereotypu, což není nikdy na škodu.

Z. Dvořáková



TERÉNNÍ PEČOVATELSKÁ SLUŽBA – Borůvka, Borovany spolek



Hlavní činností našeho spolku je Terénní pečovatelská služba, která pomáhá klientům přímo v jejich domácnosti s činnostmi, které by vzhledem ke svému postižení či věku sami bez pomoci nezvládli.

Poskytujeme i dopravu klientů na lékařské prohlídky či rehabilitace.

Služby zajišťujeme v Borovanech, Trhových Svinech, Ledenicích a v přilehlých obcích.

V našem zařízení nabízíme také k zapůjčení řadu kompenzačních pomůcek, které významně přispívají k usnadnění mobility klienta nebo ulehčují práci při péči o něj.

Nabídnout Vám k zapůjčení můžeme pomůcky pro pohyb a orientaci v prostoru, pomůcky usnadňující manipulaci s postiženým člověkem či seniorem a pomůcky pro běžné denní činnosti.

Jedná se konkrétně o berle, chodítka, mechanické vozíky, elektrický skútr, elektricky polohovací postele s antidekubitními matracemi, mobilní stůlek k lůžku, nástavec na wc, toaletní židle a toaletní vozíky.

Pomůcky dovezeme přímo k Vám domů a na místě je namontujeme nebo přizpůsobíme k užívání.

V případě potřeby se neváhejte na nás obrátit na telefonním čísle +420 732 691 051 nebo e-mailem na info@boruvka-borovany.cz.

Borůvka, Borovany spolek

Zajišťujeme péči o seniory a osoby se sníženou soběstačností v jejich domácím prostředí.

Ledax

Pečovatelská služba

- dovoz nebo donáška stravy
 - pomoc s osobní hygienou
 - běžný úklid v domácnosti
 - malé i větší nákupy
 - běžné pochůzky
 - doprovod k lékaři
 - doprava vozidlem
- Pečovatelské služby a další

Terénní odlehčovací služba

- pomoc při zvládnání běžných úkonů péče o vlastní osobu
- pomoc při osobní hygieně nebo poskytnutí podmínek pro osobní hygienu
- pomoc při zajištění stravy
- zprostředkování kontaktu se společenským prostředím a další

Pomůžeme Vám podat žádost o příspěvek na péči, případně jeho změny.

Místo působení:

Trhvosvinensko (Svatý Jan nad Malší, Ločenice, Slavče, Čížkrajice, Kamenná, Horní Stropnice, Žár, Nové Hrady, Hranice, Petříkov, Jílovice, Mladošovice, Borovany, Olešnice, Trhové Sviny, Ledenice)

Kontakt:

Bc. Eva Sekalová, vedoucí střediska
Telefon: 725 071 958
E-mail: eva.sekalova@ledax.cz

Pečovatelská služba Ledax

Terénní odlehčovací služba Ledax
Nábřeží Svatopluka Čecha 1055, Trhové Sviny
www.ledax.cz



ČERTOVSÁ POHÁDKA



Neděle 24. duben 2022 od 15 h
Divadelní sál Ledenice
Vstupné dobrovolné

Děti i dospělě srdečně zve
Městys Ledenice a Divadlo Studna

**MĚSTYS LEDENICE POŘADÁ
VÝLET**

DOLNÍ TICHÁ



Opravená hrdá tvrz Tichá, zbytky domů Dolní Tiché,
divoký potok Tichá s ruinami hamru a mlýna.
(ne)zapomenuté kříže a kapličky, zaniklá vesnice Lhota
a slepá ramena Malše s jejich životem a savanou.
Trasa asi 18 kilometrů, lehká, místy obtížným terénem.

průvodce

Milan Koželuh

Sobota 9. dubna

8.20 sraz, 8.30 odjezd Ledenice autobusové nádraží,

8.35 Borovany aut. nádr. 8.45 T. Sviny aut. nádr.

Předpokládaný návrat 19.00.

Cena 200 Kč, děti do 10 let zdarma.

Přihlášky v knihovně v Ledenicích

nebo telefonicky pí Křížová 389 604 755 a 606 443 518

e-mail: kultura@ledenice.cz

Chcete, aby si poskočilo vaše srdce radostí?
Přijměte od nás pozvání na
21. farní ples v Ledenicích

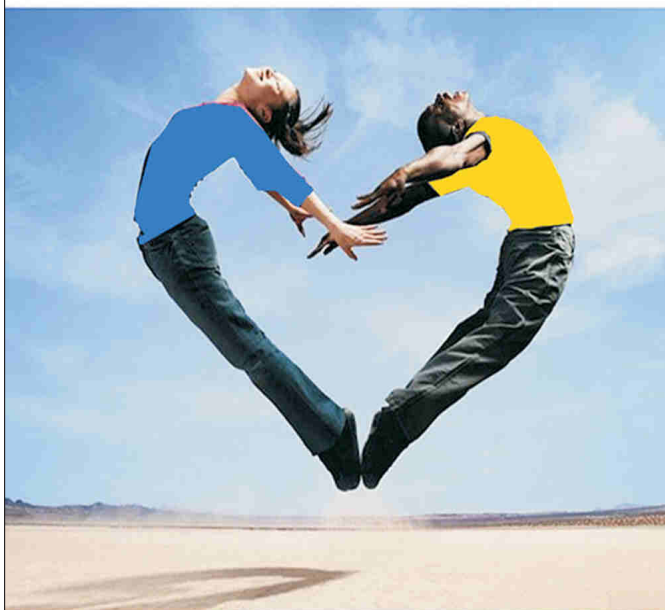

Kdy: pátek 22. 4. 2022 ve 20 hod
Kde: v Sokolovně v Ledenicích
Kdo hraje: S.A.M.
Vstupné 150 Kč, předtančení, tombola

KIC TRHOVÉ SVINY ZVE NA VÝLET
S PRŮVODKYNÍ JITKOU BARTYZALOVOU

ZA PŘÍRODOU, HISTORIÍ A ENERGIÍ ŠUMAVY

SOBOTA 21. KVĚTEN 2022

7:30 odjezd autobusu z autobusového nádraží, Trhové Sviny, po domluvě lze
přistoupit na trase autobusu (T. Sviny, Borovany, Ledenice, Č. Budějovice)



Z Filipovy Hutě se vydáme (l. zónou NPŠ) Filipohuťskou cestou okrajem Nové
a Filipohuťské slati k nepřístupné Černoohorské nádrži a Vitavskou cestou
podél divokých vod Černoohorského potoka. Dále pak Novou březnickou
cestou při toku Modravského potoka dojdeme do Modravy. Pokračovat
budeme NS Modrava - Filipova Huť lesní krajinou proti proudu Filipohuťského
potoka s kaskádkami. V případě dobrých časových možností navštívíme
v Modravě (kromě milife) Návštěvnícké centrum Dřevák nebo informační
středisko.

Komentář k navštíveným místům, seznámení se s historií a zajímavostmi,
včetně obrazovou dokumentace, je přirozenou součástí výletu.

náročnost trasy nižší, místy střední; délka trasy cca 11 km
doporučujeme zvolit vhodnou obuv

CENA VÝLETU 450 Kč, SENIOŘI, STUDENTI, DĚTI 390 Kč
závazné přihlášky v KIC Žižkovo nám. 92; 374 01 Trhové Sviny
kic@tsviny.cz, 386 301 488, 734 793 434; 603 426 954

DEN MATEK

**Srdečně zveme všechny maminky i babičky
na oslavu Dne matek**

Čtvrtek 5. květen 2022

Sokolovna Ledenice

Začátek v 17 h

Vstupné dobrovolné

V programu vystoupí žáci ZŠ, ZUŠ a MŠ Ledenice



LEDENICKÁ HOSPODA

DO VAŠÍ RESTAURACE HLEDÁME:

- **SERVÍRKU / ČÍŠNÍKA NA DPP - BRIGÁDNÍKY**
 - PRAXE V OBORU VÝHODOU, POPŘÍPADĚ ZAUČÍME
 - MOŽNÉ RANNÍ, ODPOLEDNÍ I CELODENNÍ SMĚNY + VÍKENDY
 - VÝPLATA MOŽNÁ PO TÝDNU (PO DOMLUVĚ)
- **KUCHAŘE NA DPP - BRIGÁDNÍKY**
 - VĚTŠINOU ODPOLEDNÍ SMĚNY + VÍKENDY
 - VÝPLATA MOŽNÁ PO TÝDNU (PO DOMLUVĚ)

POŽADUJEME SPOLEHLIVOST, PŘÍJEMNÉ VYSTUPOVÁNÍ A CHUŤ PRACOVAT

TEL.: 775 253 552, 722 660 070

HOSPŮDKA NA HŘIŠTI

HLEDÁME POSILY DO TÝMU

- NA KAŽDODENNÍ PRÁCI VE VEČERNÍCH HODINÁCH (17-23 HOD.)
- NA VÍKENDY
- NA NÁRAZOVÉ AKCE

**PRAXE V OBORU VÝHODOU NEBO ZAUČÍME
POŽADUJEME SPOLEHLIVOST,
PŘÍJEMNÉ VYSTUPOVÁNÍ A CHUŤ PRACOVAT**

TEL.: 775 253 552, 722 660 070

Základní škola Ledenice
a SDH Ledenice
zvou všechny nadšené řidiče
jízdních kol všech věkových kategorií
na další ročník

JÍZDY zručnosti,

která se koná v již tradičním prostoru
u Domu s pečovatelskou službou
v Ledenicích.

NEDĚLE 10. DUBEN OD 13 h

Soutěžit se bude v kategoriích:
odrážedla (pro nejmenší),
první a druhá třída, třetí až pátá třída,
šestá až devátá třída, muži a ženy.

Vybrané disciplíny:
slalom, převoz kelímku, podjezd laťky,
přehupovací lávka, navlečení kroužku
na tyč, jízda po prkně, přesné
zastavení a další.

**Nebojte se nic a přijďte si
zasoutěžit a pobavit se.**

Pozvánka na

VELIKONOČNÍ BADMINTONOVÝ TURNAJ PRO DOSPĚLÉ

**Kde: sokolovna Ledenice
Kdy: na Velký pátek 15. dubna**

Prezence od 8.30 h
Zahájení turnaje v 9 h
Startovné dobrovolné

*Drobné občerstvení od hráčů vítáno.
Hrajeme o „velikonočního berana“*



Výroční VALNÁ HROMADA TJ Slavoj Ledenice

Výkonný výbor TJ Slavoj Ledenice
zve členy klubu na
výroční valnou hromadu,
která proběhne
v sobotu 14. května 2022 od 18.30 h
v sále U Králů

ZAHRADY OUPIC

Kompletní realizace zahrad
a mnoho dalších činností v zahradnických pracích
(kvalita a dobrá cena)

Tel.: 604 231 577, www.zahradyoupic.cz



PRODEJ CHOVATELSKÝCH A FARMÁŘSKÝCH POTŘEB

- Vybavení stáje
- Elektrické ohradníky
- Napáječky
- Potřeby pro skot a koně
- Solné a minerální lizy
- Krmné směsi pro zvířata, pytel á 25 kg:
 - Slepice – brojleři, nosnice, křepelky
 - Kachny, husy
 - Králíci
 - Ovce/jehňata
 - Prasata – MIX/Směs
 - Skot
 - Koně – Let's Go

Pražská 884
379 01 Třeboň (areál Agraservis)
chovatelske@centrum.cz
+420 601 524 395

Otevírací doba:
Po – Pá 8:30 – 14:30

www.chovatelskecentrum.cz

Redakce Lednického zpravodaje

přeje všem svým čtenářům

příjemné prožití velikonočních svátků,
mnoho zdraví, štěstí, pohody a radosti.

STAVĚNÍ MÁJKY

Tradiční stavění Májky proběhne letos snad již bez epidemie. Pevně věříme, že s pravým příchodem jara a hlavně silných slunečních paprsků bude vše zažehnáno. Jarní veselice se bude konat dne 30. 4. 2022 v 16.00 u Horní Jámy (revír Důlní propadliny – Ledence). Kdo bude chtít, přiloží ruku k dílu a celá sláva bude zahájena ručním stavěním Májky. MO Ledence se jako každý rok s radostí postará o bohaté občerstvení a samozřejmě veselou atmosféru, kterou podpoří z altánku kapela S. A. M a hosté. Samozřejmě bude táboraček na opečení buřtů a nějaké ty čarodějnice. Po dlouhé době se na vás budeme těšit na Jámě, tak se přijďte pobavit. Pro bližší informace ohledně konání akce sledujte web www.rybari-ledence.cz.
MO ČRS Ledence

MO Českého rybářského svazu Ledence
a městys Ledence Vás srdečně zvou
na

TRADIČNÍ LEDENICKOU MÁJKU

Sobota 30. 4. od 16 h
u rybníka HORNÍ JÁMA

Kapela S. A. M.

hudba v průběhu celého odpoledne i večera

Bohaté občerstvení

Těšíme se na setkání.

UHELNÉ SKLADY BORŠOV NAD VLTAVOU

JARNÍ SLEVY PALIV od 1. 4. do 31. 5. 2022

Nabízíme sortiment:

- černé a hnědé uhlí, brikety, koks
- štípané palivové dřevo
- písky, drtě, šterky a okrasné kačírky
- mulčovací kůra, zahradní zemina

Nabízíme služby:

- doprava sklápěč a kontejner 5 t
- odvoz sutí a výkopu na skládku
- přistavení a pronájem kontejnerů

NAD 20 q ROZVOZ UHLÍ ZDARMA
složení uhlí pásovým dopravníkem

☎ 387 250 500, 602 409 423 ☎

Otevírací doba a rozvoz
Po – Pá 7.00 – 15.30 hod.

www.uhloterm.cz

UHLÍ BERÁNEK

BENAP s.r.o.
v zastřešené hale Jindřichův Hradec

NEJLEVNĚJŠÍ UHLÍ JARO 2022

Hnědé:

Bílina (Ledvice) / Most
kostka, ořech I., ořech II.

Černé: kostka, ořech I.,
kovářské, koks

Brikety německé:

Rekord 4" 10 - 11 cm
Union 3" 7 - 8 cm
Rekord 2" 5 - 6 cm

Denně prodej a objednávky:

J. Hradec, Jarošovská1339/II

Po - Pá 7.00 - 15.00 hod.

Brikety dřevěné:
balení 25 kg

Doprava od 10q ZDARMA

384 321 288
777 321 288

www.uhliberanek.cz

**SKLÁDÁNÍ PÁSOVÝM
DOPRAVNÍKEM**

ELEKTRIKÁŘ



- ⚡ kompletní elektrikářské práce
 - ⚡ rozvody v domech, bytech
 - ⚡ antény, domácí telefony
 - ⚡ opravy, poruchy
 - ⚡ zajištění revize
- Michal Školka**
Tel.: 775 271 337
skolkaelektro@seznam.cz

OPTIKA HOSNEDL s.r.o.

Žižkovo nám. 107, 373 12 Borovany

MĚŘENÍ ZRAKU

Jaroslava Hosnedlová

oční optik - optometrista

Petr Hosnedl, DiS.

oční optik

PROVOZNÍ DOBA

Po	8.00 - 12.00
ÚT	14.00 - 18.00
ST	14.00 - 18.00
ČT	zavřeno
Pá	8.00 - 14.00

777 098 551

MUDr. HELENA SVOBODOVÁ

oční ordinace VidiMedix s.r.o.

605 569 080

K POUČENÍ I ZÁBAVĚ – rozluštění

a	b	c	d	e	f	g	
U	Ž	H	O	R	O	D	1.
	P	Á	N	O	V	A	2.
		K	A	M	E	L	3.
			K	A	R	I	4.
				N	Á	M	5.
					L	I	6.
						L	7.

PAVEL SLÁMA

malířství – natěračství

Nabídka veškerých malířských
a natěračských prací

373 73 Libín 66,
mobil +420 728 866 586
e-mail: slamamalir@seznam.cz



Pneuservis Autoservis

- Odtahová a asistenční služba
- Kompletní servis autoklimatizací
- Servisní a garanční prohlídky
- Zajištění STK + emisí

T: 602 880 088 nebo 721 880 088

Trocnovská 607 | Ledenice (směr Borovany)

www.autopetras.cz

PNEUSERVIS
AUTOSERVIS PETRÁŠ
s.r.o.

WWW.VICEK-REALITY.CZ

Jméno, kterému můžete věřit.
Jan Vicek

739 093 739

VR Vicek
reality

Jan Vicek



COLNEY
S.R.O.

Prodej a výroba
garážových vrat

www.colney.cz 606158467
colney@email.cz

NEJLEVNĚJŠÍ GARÁŽOVÁ VRATA NA TRHU VYROBENA V LEDENICÍCH

Kvalitní švýcarské zateplené sekce Tecsedo a kování FlexiForce

Vrata vyrábíme na míru a přání zákazníka

Cena celého setu do maximálního rozměru stavebního otvoru
2500mm šířka x 2200mm výška

19000Kč včetně DPH v RAL barvách
a 21000Kč v dřevodekoru

Celá sestava je na vysoké technické úrovni.

Set obsahuje: sadu sekcí 40 mm tloušťka zateplené PUR pěna se systémem finger protection – proti skřípnutí prstů, těsnění kolem dokola, kolejnicový mechanismus, kompletní sada kování, vyrovnávací pružina na tyč, 1x tyč na pružinu a bubny s lanky, 1x vodící lišta s řetězem, 1x motor a 4x dálkové ovládání (akce 2+2), pojistka pro případ výpadku proudu, vnější a vnitřní madlo

Ceny jsou akční pouze pro zpravodaj

Montáž v Ledenicích a okolí 5000Kč včetně DPH

Vzorková prodejna: Budějovická 647, Ledenice 373 11



Martin Štech
Ing. Miroslav Kadlecěk

**GEODETICKÁ KANCELÁŘ
LEDENICE**

geometrické plány a ostatní geodetické práce

e-mail: stech.martin@atlas.cz ■ mobil: 775 665 035
info@gkl-ledenice.cz ■ mobil: 602 662 693

Na Zahradách 630, Ledenice
www.gkl-ledenice.cz

LASSELSBERGER, s.r.o., výrobce dlažby



přijme pro náš závod v Borovanech tyto profese:

■ Provozní zámečník

požadované vzdělání – vyučen v oboru

■ Provozní elektrikář

požadované vzdělání – vyučen v oboru, vyhl. 50

■ Pracovník přípravy hmot

požadované vzdělání – vyučen

*Nástup možný
dle dohody*

Podrobné informace, včetně prohlídky závodu, budou poskytnuty při osobním pohovoru.

Zájemci se mohou hlásit na telefonu 387 925 370,
nebo přímo na závodě LASSELSBERGER, s.r.o., Tovární 137, Borovany

LASSELSBERGER, s.r.o., výrobce dlažby



přijme pro náš závod v Borovanech

■ MISTRA ÚDRŽBY

Požadujeme:

- odborné středoškolské vzdělání s maturitou, obor strojírenství
- minimálně 5 let praxe v oboru
- orientace v technické dokumentaci
- zkušenosti s vedením kolektivu
- znalost anglického, nebo německého jazyka výhodou
- zkušenosti s účetním systémem SAP výhodou

Kontakty pro zájemce:

LASSELSBERGER, s.r.o., Tovární 137, 373 12 Borovany

Jaroslava Nováková

tel. 387 925 370

e-mail: Jaroslava.Novakova@rako.cz

Zdeňka Prskavcová

mobil: 703 438 583

e-mail: Zdenka.Prskavcova@rako.cz